



**Centro Social Cultural e Recreativo do Bairro da  
Esperança**

# ***Relatório de Atividades e de Contas de Gerência 2024***

O presente Relatório e Contas de Gerência do ano de 2024, foi presente à Assembleia Geral de 26 de Março de 2025 e aprovado por unanimidade. —

A Mesa da Assembleia Geral.

Beja, 26 de março de 2025

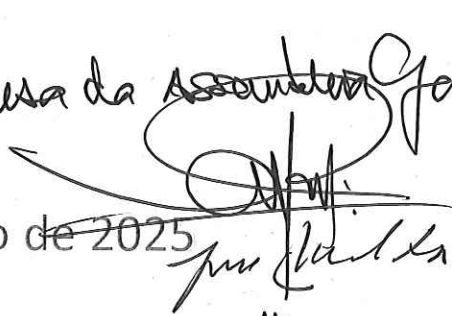
  
#



*Handwritten signatures and initials in blue ink, including the name 'Hase' and 'Judez'.*

## **Centro Social Cultural e Recreativo do Bairro da Esperança**

A transparência e a prestação de conta são valores que fazem parte do Centro Comunitário do Bairro da Esperança.

Assim, com recurso ao Relatório de Contas, iremos dar a conhecer as diversas atividades realizadas em 2024, que irão traduzir todas as prioridades adotadas ao longo do ano, algumas, sem estarem programadas, tivemos de introduzir para inovar de acordo com os clientes que nos foram procurando ao longo dos meses. Mas todas elas estão devidamente identificadas, permitindo uma avaliação continuada, quer na dimensão da sua realização, quer no impacto da intervenção do Centro Social, Cultural e Recreativo na comunidade.

*Sê TODO em cada coisa.*

*Põe quanto ÉS no mínimo que fazes.*

*(Fernando Pessoa)*



*[Handwritten signatures and initials in blue ink]*

## Relatório De Atividades E De Contas E Gerência 2024

### Índice

1 - Enquadramento.....	6
2 - Objetivos.....	7
3 - Organograma.....	8
4 - Corpos Sociais.....	9
5 – Ativos Humanos.....	10
5.1 - Centro                Projeto SHAVE.....	10
5.2 – Creche:.....	10
6 – Ativos Físicos.....	11
6.1 - Edifícios.....	11
6.1.1- O Edifício do Centro Comunitário.....	11
6.1.2 - Edifício da creche.....	11
6.1.3 - Edifício da escola e salão.....	12
6.1.4 - Espaço da Rua do Carmo Velho.....	12
6.2 – Viaturas.....	12
6.3 – Equipamentos.....	13
7 – Valências.....	15
7.1 – Centro comunitário – Acordo Atípico.....	15
7.2- Creche – Acordo típico para 43 crianças.....	15
7.3 – Cantina social.....	15
7.4 – Protocolo com Santa Casa da Misericórdia de Beja.....	16
8 – Serviços.....	17
8.1. – Serviço de cozinha.....	17
8.2 – Clientes sem protocolo.....	17
8.3 - Lavandaria.....	18
8.4 - Balneário públicos.....	18
8.5 – Espaço convívio + sénior.....	19
8.6 - Animação comunitária.....	19
8.7 - Atendimento social.....	21
8.8 – Clube de oportunidades e emprego.....	22
9 - Observatório social.....	23



*[Handwritten signatures and initials in black and blue ink]*

## **Centro Social Cultural e Recreativo do Bairro da Esperança**

10 - Programas e Projetos .....	24
10.1 - Bpi obras .....	24
10.2 – Bpi “ajude uma criança a sorrir” .....	24
10.3 - Missão sorriso.....	24
10.4 – Corrida de São Silvestre – Câmara Municipal de Beja.....	24
10.5 – Doações .....	24
10.6 – Projeto SHAVE.....	25
11 – Impactos .....	26
12 – Nota final .....	27
ANEXO I.....	30
ATIVIDADES DA CRECHE .....	30
Síntese do relatório de avaliação de atividades (2023/2024) .....	31
ANEXO II.....	34
ATIVIDADES DO SHAVE E9G .....	34
Participação .....	35
Atividades .....	36
Acompanhamentos – Psicoespaço .....	42
Reuniões de Equipa, Consórcio e Assembleias de Jovens.....	42
Estágios.....	42
ANEXO III.....	44
RELATÓRIO DE ATIVIDADES E CONTAS DO ANO 2024 .....	44
CONTAS.....	45
Demonstrações de resultados por natureza .....	45
Balanço .....	46
Anexo às demonstrações financeiras .....	47
Fluxo de caixa .....	49
Ativos fixos tangíveis e intangíveis .....	49
Inventários.....	50
Rédito .....	50
Instrumentos financeiros.....	51
Outras informações.....	51



Handwritten signatures and initials in blue ink, including the name 'João' and a date '7/5'.

## **Centro Social Cultural e Recreativo do Bairro da Esperança**

### **1 - Enquadramento**

O presente relatório apresenta a ação desenvolvida pelo Centro Social, Cultural e Recreativo do Bairro Esperança, aqui discriminado como CSCRBE, no ano de 2024.

De forma sustentada e objetiva faz-se uma descrição das duas valências e serviços da Instituição, Centro Comunitário e a Creche “Sonho da Criança”, bem como de todas as atividades desenvolvidas no âmbito de cada uma delas, assim como os projetos em curso.

Após um período de contenção económica restritiva e condicionante dos serviços a oferecer à comunidade, contudo, o CSCRBE conseguiu, no ano de 2024, ultrapassar alguns obstáculos, reerguer – se e identificar as estratégias para obter resultados positivos, através de uma gestão controlada e de boas práticas

O CSCRBE tem bem definido a sua Missão, desenvolver através de uma rede de envolvimento de instituições e cidadãos, estratégias de combate a situações de exclusão e injustiça social com vista à (re)inserção e criação de oportunidades, numa perspetiva de desenvolvimento humano e social.

Esta missão só será conseguida através de uma visão estruturada de organização, pela inovação e metodologias de intervenção comunitária e pela qualidade dos serviços prestados, devidamente certificados. Uma instituição que deverá ser credibilizada pelas suas boas práticas, pela intervenção das equipas comunitárias e interdisciplinar, devidamente certificada.



*[Handwritten signatures in black and blue ink]*  
João  
Di  
H

**Relatório De Atividades E De Contas E Gerência 2024**



*Handwritten signatures and initials in blue ink, including 'João Res' and 'R-5'.*

## Centro Social Cultural e Recreativo do Bairro da Esperança

### 3 - Organograma



#### Organograma Institucional Centro Social Cultural e Recreativo do Bairro da Esperança

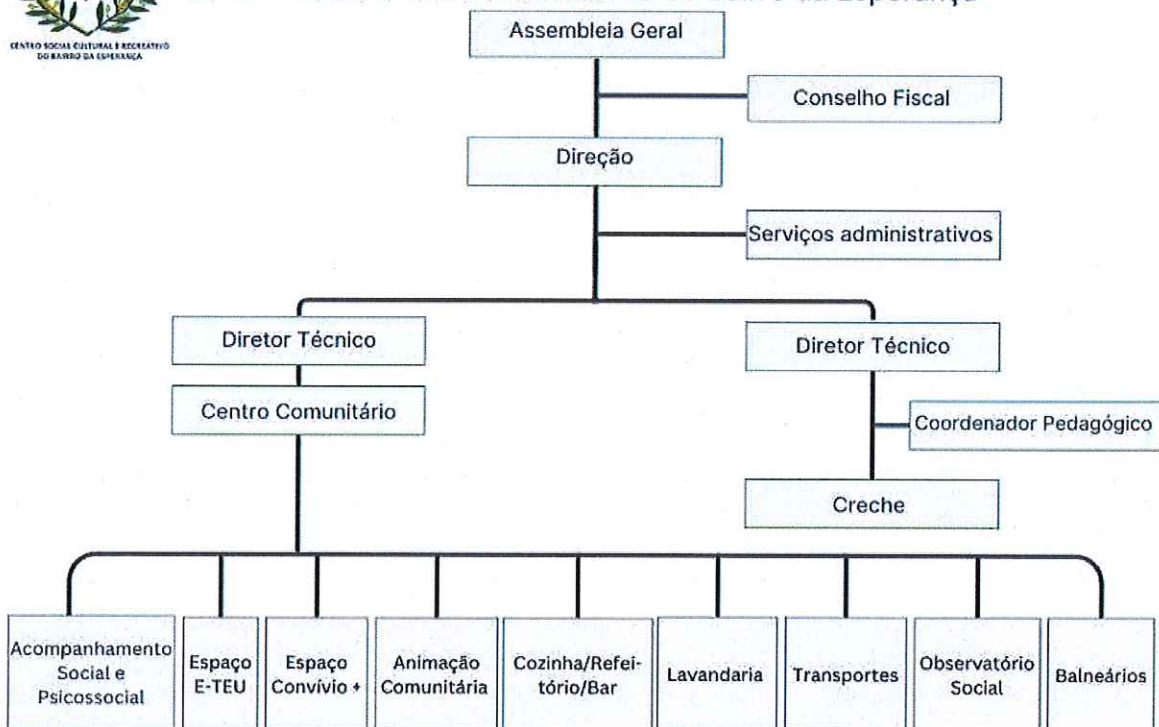

Fonte. Organograma do CSCRBE, 2024



*[Handwritten signatures and initials in blue ink, including 'João', 'S.', and 'H.P.']*

## Relatório De Atividades E De Contas E Gerência 2024

### 2 - Objetivos

**Principal** – Promover e apoiar a integração social e comunitária:

**Secundário** - Desenvolver iniciativas que promovam o bem-estar e fortaleçam os laços sociais nos diferentes campos, como: social, económico, cultural, recreativo e desportivo.

**Estratégico** - Iniciar um trabalho de reestruturação e adaptação aos novos desafios com trabalho de equipas interdisciplinares para concretizar a missão para que foi criada.

Assim, poderemos aferir de que, apesar dos pontos fracos identificados e as ameaças, ao longo dos meses alguns foram sendo minimizados outros ultrapassados e outros continuaram e terão de ser resolvidos posteriormente.

Contudo, tivemos um aumento de proximidade da comunidade, o centro passou a ser um espaço de convívio, de segurança, de reconhecimento local e ofereceu uma grande diversidade de respostas educativas, sociais, culturais, desportivas em prol da comunidade em geral, quer de grupos mais vulneráveis.

A população começou a aderir às atividades propostas, embora lentamente, mas foram chegando e acreditando no Centro e nas suas equipas. Aumentamos o número de sócios, uns porque reativaram as suas inscrições e outros tornaram-se sócios e chegamos ao final do ano com um aumento de 58,9%.



*[Handwritten signatures and initials]*

## Centro Social Cultural e Recreativo do Bairro da Esperança

### 5 – Ativos Humanos

O Centro Social, Cultural e Recreativo tinha como ativos humanos em janeiro de 2024, 32 colaboradores. Ao longo do ano tivemos uma reforma; 3 rescisão de contrato por iniciativa do trabalhador, 2 licença sem vencimento; 2 baixas por doença; 2 estágios profissionais que terminaram.

No último trimestre do ano forma feitas mais 3 contratações.

A 31 de Dezembro tínhamos o seguinte quadro de pessoal

#### 5.1 - Centro SHAVE

#### Projeto

Investigadora Social	100%	Diretora Técnica
Assistente social	100%	1
Animadora Sociocultural	100%	1
Cozinheiras	100%	2
Ajudantes de cozinha	100%	2
Auxiliares de Serviços Gerais	100%	3
Administrativa	100%	1
Auxiliar de ajudante de ação direta	100%	1
Auxiliar de ação educativa	100%	1
Motorista	100%	1
Estagiário administrativo	100%	1
Estagiária serviço social	100%	1
Psicóloga	100%	1

Coordenadora	100%	1
Técnico	100%	2
Dinamizador	50%	1

#### 5.2 – Creche:

Educadora	6h/semanais	Diretora Técnica
Educadora	Efetiva	coordenadora pedagógica
Educadora	Substituta	1
Auxiliares de educação	Efetiva	6
Auxiliar de serviços gerais	Efetiva	1

No ano de 2024 os funcionários realizaram 28 formações externas pagas pelo Cscrbe.



## Relatório De Atividades E De Contas E Gerência 2024

### 4 - Corpos Sociais

A associação encontra-se estruturada de modo a potenciar os valores de serviço e colaboração às comunidades com uma atuação competente e eficiente.

São Órgãos Sociais da Associação:

A Assembleia Geral, órgão máximo da Associação, com competência para deliberar sobre todos os assuntos respeitantes à atividade da Instituição. É constituída por todos os associados;

A Direção compete dirigir a Associação e assegurar que os objetivos propostos estão a ser cumpridos e zelar pelo bom ambiente de trabalho e de relacionamento;

O Conselho Fiscal procede ao exame e fiscalização das contas da associação e verifica o cumprimento dos deveres legais e estatutários, emitindo o seu parecer para ser aprovado em Assembleia Geral.

	<b>Assembleia Geral</b>	<b>Conselho Fiscal</b>	<b>Direção</b>
<b>Efetivos</b>	António João Rodeia Machado – Presidente; José Manuel L. Madeira – 1.º Secretário; Helena Isabel T. da Silva Dias- 2.º Secretário	Manuel Fernandes N Oliveira - Presidente Arminda Colaço Canário – 1.º Secretário; Nelson Francisco J. Piçarra – 2.º Secretário	Maria de Jesus Valente R. Ramires – Presidente; José Máncio Rosa Soeiro – Vice-presidente José Joaquim Caneca Baguinho – Tesoureiro; João Pedro Ascensão Reis – Secretário; Rui Manuel de Sousa Eugénio – Vogal.
<b>Suplentes</b>	Ana Paula da Silva Delgado; Sérgio Alberto Janeiro Piçarra; Marina Isabel Piçarra Gil Rodrigues	Teófilo António dos reis Piçarra; Rui Pedro Borges Lopes Aldegalega; Marta da Conceição Araújo Costa.	António José Curre Barahona; Patrícia Carla Marquito Canelas; Maria Ilda Canelhas Lopes; Madalena Cristina Martins Coxilha Filipe José Serrano Cabeças



Handwritten signature in blue ink: "Jales" and "H. Rowe".

## **Centro Social Cultural e Recreativo do Bairro da Esperança**

Existe uma copa; uma sala de refeições/atividades; 1 wc de serviço, 1 wc adaptada a crianças com fraldário e 2 espaços de arrumos.

A creche é um estabelecimento de ensino que tem como principal objetivo proporcionar um ambiente seguro e estimulante para o desenvolvimento das crianças dos 0 aos 3 anos

### **6.1.3 - Edifício da escola e salão**

Situado na Rua da Escola – Bairro da Esperança.

Este edifício foi onde funcionou a antiga escola primária e o jardim-de-infância, já desativados. Mais tarde foi a sede do programa escolhas.

Neste momento o edifício está desativado devido à necessidade de obras, funciona como arquivo do centro e como espaço de arrumos.

O salão anexo onde funcionava o pré-escolar – tem funcionado como salão de festas para os moradores da comunidade.

O edifício necessita de obras.

### **6.1.4 - Espaço da Rua do Carmo Velho**

Situado na rua do Carmo velho nº 20

Este espaço é composto por 1 divisão e um wc.

É utilizado para consultas na área da pedopsiquiatria, pela Firma Psico - Espaço; Psicologia e terapias; pelas equipas do Projeto Shave para sessões de treino de competências e atendimentos individualizados a crianças do projeto.

## **6.2 – Viaturas**



## **Relatório De Atividades E De Contas E Gerência 2024**

### **6 – Ativos Físicos**

#### **6.1 - Edifícios**

O CSCRBE possui 4 Edifícios para o exercício das atividades e serviços que presta à comunidade.

##### **6.1.1- O Edifício do Centro Comunitário**

Situado na Rua do Carmo Velho s/n – Bairro da Esperança.

O Edifício do Centro comunitário está inserido num espaço vedado, por uma rede e com espaço exterior adaptada para atividades desportivas e de animação.

É composto por: 1 cozinha; 1 refeitório; 2 gabinetes técnicos; uma sala da direção; 1 sala atividades para crianças e jovens; 1 sala multiusos a funcionar como espaço de convívio e com o ensino à distância; 1 wc para pessoas com mobilidade reduzida; 1 lavandaria; 1 wc pessoal; 2 balneários para homens e mulheres com 2 wc com sanitários e dois wc com chuveiros.

Este espaço oferece múltiplos serviços: atendimento e acompanhamento social; espaço sénior +; cozinha, refeitório, balneários públicos e lavandaria; espaços para crianças e jovens e para atividades de animação comunitária.

##### **6.1.2 - Edifício da creche**

Situado na Rua Associação de Moradores nº 10 – Bairro da Esperança.

O edifício é composto por dois pisos: no 1º andar existem 2 salas, uma de arrumos, 1 que funciona como gabinete / zona de vestuário dos funcionários;

No piso inferior, existem 4 salas adaptadas as faixas etárias existentes. Duas delas são berçários.



*[Handwritten signatures in blue ink]*

## **Centro Social Cultural e Recreativo do Bairro da Esperança**

Serve como meio de comunicação entre pais e funcionários.

A creche tem na copa todos os equipamentos elétricos.

Ambos os edifícios têm equipamento informático e elétricos.



## **Relatório De Atividades E De Contas E Gerência 2024**

O CSCRBE tem 3 viaturas para transporte do seu público-alvo e para transporte de refeições.

Duas viaturas são de 9 lugares, uma delas está adaptada para transporte de uma cadeira de rodas.

Temos uma viatura de dois lugares adaptada para transporte de refeições.

As 3 viaturas estão desgastadas pelos anos e necessitam constantemente de ir à oficina fazer reparações.

### **6.3 – Equipamentos**

O edifício do centro comunitário e o da creche estão equipados com mobiliário, equipamento e máquinas e instrumentos de trabalho adequado ao desenvolvimento das suas atividades.

No edifício do centro comunitário a cozinha tem equipamento a gás e máquinas próprias para descascamento e corte de alimentos, assim como as arcas e frigoríficos específicos para armazenamento dos produtos consumíveis;

Na lavandaria existem duas caldeiras para aquecimento de águas através de dois painéis solares.

No ano de 2024 foram adquiridos 3 novos computadores para substituição dos existentes que já estavam desatualizados;

O edifício do centro comunitário tem leitor biométrico para controlo de assiduidade.

Foi adquirido software específico, para a creche que funciona como uma plataforma de assiduidade para funcionários e crianças.

Permite aos pais acesso para visualizar as tarefas diárias dos filhos e permite – lhes fazerem a marcação da presença dos próprios filhos;

Permite às educadoras os registos de tarefas e atividades que desenvolvem com as crianças;



Handwritten signatures in blue ink, including the name 'Jovão' and other illegible signatures.

## Centro Social Cultural e Recreativo do Bairro da Esperança

Este protocolo foi assinado com o Centro Distrital de Segurança Social para dar resposta a indivíduos ou famílias com necessidades específicas que não satisfaçam as suas necessidades alimentares; necessidades associadas a insuficiência económica; inexistência de habitação condigna; doença e outras.

O protocolo contemplava 37 refeições diárias.

No ano de 2024 foram distribuídas refeições e apoiados os agregados e número de indivíduos seguintes:

Refeições	6016
Número de Agregados	86
Número de Indivíduos	159

### 7.4 – Protocolo com Santa Casa da Misericórdia de Beja

O CSCRBE assinou em outubro de 2024, um protocolo com a SCMB, para fornecimento até 50 refeições para os clientes do serviço de apoio domiciliário daquela instituição.



*João Carlos*  
*[Signature]*  
*[Signature]*  
*[Signature]*

## **Relatório De Atividades E De Contas E Gerência 2024**

### **7 – Valências**

O Centro Social, Cultural e Recreativo tem dois acordos estabelecidos com a Segurança Social;

#### **7.1 – Centro comunitário – Acordo Atípico**

É um espaço que oferece múltiplos serviços para a comunidade:

Atendimento e acompanhamento social;

Espaço sénior +;

Espaço de convívio;

Cozinha e refeitório;

Animação comunitária;

Balneários públicos; Observatório social;

Espaço de oferta de emprego e oportunidades;

#### **7.2- Creche – Acordo típico para 43 crianças**

Espaço educativo destinado a acolher crianças dos 0 aos 3 anos, proporcionando um ambiente seguro e educativo para o desenvolvimento socioeducativo e emocional da criança:

Durante o ano letivo tivemos a frequência de 41 crianças, estando as vagas preenchidas uma vez que temos crianças com necessidades educativas

#### **7.3 – Cantina social**



## Centro Social Cultural e Recreativo do Bairro da Esperança

### 8.3 - Lavandaria

A lavandaria do centro serve para dar resposta às necessidades das suas valências. Também é utilizada por clientes da instituição que não tem máquina de lavar roupa na sua habitação.

No ano de 2024 foi utilizada duas vezes por semana por um agregado familiar com filhos. No ano de 2024, a lavandaria deu resposta 3 vezes por semana a 7 agregados; 2 nucleares com filhos e 5 unitários.

Pontualmente deu resposta a pedidos de emergência social dos serviços de ação social da câmara municipal para apoiar agregados familiares com filhos ou unitários, que por vários motivos necessitaram de higienizar as suas roupas

Durante 3 meses a lavandaria foi utilizada por um agregado unitário considerado sem teto.

No ano de 2024 foram feitas 1336 máquinas de roupa para dar resposta clientes.

### 8.4 - Balneário públicos



*João*  
*H. Sousa*  
*Ris*

## Relatório De Atividades E De Contas E Gerência 2024

### 8 – Serviços

#### 8.1. – Serviço de cozinha

A cozinha do Centro Social tem um duplo papel: dar resposta aos clientes das respostas existentes e apoiar a comunidade, garantindo refeições equilibradas a idosos.

A cozinha faz refeições para os seguintes clientes:

- Crianças que frequentam a resposta creche;
- Aos utentes de cantina social;
- Sócios;
- Não sócios;

#### 8.2 – Clientes sem protocolo

O CSCRBE serviu refeições para instituições, particulares e outros serviços, um número significativo, tal como está descrito no quadro seguinte:

Bombeiros Voluntários de Beja	780
SAD Cruz Vermelha	549
Santa Casa da Misericórdia de Beja	1626
I.S.S. Migrantes	1154
AIMA	50
Meias refeições para sócios	60
Clientes Particulares	2587
Espaço Convívio +	2420
Subsídio de refeição aos funcionários (em género)	5270
Tabuleiros para clientes particulares	20
TOTAL	14516
TOTAL + cantina social	20532
coffe break (CPCJ e CMB) bebidas, salgados e bolos	2



## Centro Social Cultural e Recreativo do Bairro da Esperança

quebrando situações de isolamento social, através do convívio, potenciando a partilha de experiências e a aquisição de novos conhecimentos.

Foram realizadas **9 saídas para o exterior**:

Participação nas atividades da rede social; ida à Ovibeja; ida Fátima; Oceanário;

Participação no programa Got Talent, ; saída à praia dos 5 reis.

Estas saídas tiveram a participação de 116 pessoas

Foram realizadas atividades:

. **23 atividades** no interior da instituição;

. **16 atividades** de comemoração de dias festivos; atividades musicais (nalgumas com a participação do público mais jovem);

. **5 workshops** (alguns com a participação dos mais novos);

. **2 sessões de yoga**

Nestas atividades tivemos a participação de 222 pessoas.

Tivemos em funcionamento um atelier de costura (as idosas decoraram as árvores de natal para exposição na cidade; costuraram alguns fatos de carnaval para as crianças da creche; costuraram alguns lençóis para as camas das crianças na creche); **este atelier teve a participação de 14 idosas**;

. **11 séniores** participaram, num estudo sobre a aplicabilidade das plataformas digitais na saúde.

O CSCRBE recebeu a **6 de dezembro** a apresentação do livro “chega de adiar” de André Rosa, natural de Beja que viveu a sua infância e juventude no Bairro da Esperança e frequentou os nossos serviços.



*[Handwritten signatures and initials in black and blue ink]*

## **Relatório De Atividades E De Contas E Gerência 2024**

Os balneários públicos deste centro, são utilizados por agregados familiares com filhos e por agregados unitários, com deficientes condições de habitabilidade (habitações em wc ou as que tem não tem água quente),

Permite que os utilizadores tenham condições de higiene para se sentirem confortáveis e bem cuidados ao nível da sua higiene pessoal.

No ano de 2024, os balneários do centro foram utilizados, pelo menos uma vez por semana, por um agregado nuclear com filhos (sem wc na habitação) residente no Bairro da Esperança;

Por 5 agregados de etnia cigana em período de festas (Páscoa; Natal e Ano novo)

Por agregados unitários moradores no bairro num total de 520 utilizações.

### **8.5 – Espaço convívio + sénior**

Este espaço destina - se a pessoas sócias e não sócios:

Durante o ano de 2024, tivemos neste espaço:

Com frequência diária, 7 clientes que beneficiaram de refeições; acompanhamento a consultas médicas e exames, acompanhamento para pagamento de serviços;

Semanalmente, 5 clientes que usufruíram de acompanhamento na área da saúde: medição de tensão; medição da glicémia e caixas de medicação;

Formam realizados 28 lanches convívio para séniores; com uma participação de 350 pessoas da comunidade (neste grupo incluíram – se agregados unitários ativos sem atividade profissional);

### **8.6 - Animação comunitária**

O CSCRBE desenvolveu ao longo de 2024, atividades recreativas e culturais, para a comunidade que tinham como objetivo a socialização entre os séniores e os mais novos,



*[Handwritten signatures and initials in blue ink, including 'Jules', 'Hos', and 'Q']*

## Centro Social Cultural e Recreativo do Bairro da Esperança

		Envio de documentos digitalizados para outros serviços Envio de mails Preenchimento de irs automático Emissão de recibos de renda predial
--	--	--

Durante o ano de 2024 foram feitos:

8 Pedidos de melhorias habitacionais à CMB	39 Candidaturas ao complemento solidário para o idoso
--	---

### 8.8 – Clube de oportunidades e emprego

Ao longo do ano o centro partilhou várias ofertas de emprego

Foram efetuados 41 currículos e dadas respostas a 15 ofertas de emprego



*[Handwritten signatures and initials in black and blue ink]*

## Relatório De Atividades E De Contas E Gerência 2024

Esta apresentação oficial foi escolhida do André tendo em conta que tem familiares aqui no Bairro e pela demonstração que fez questão de evidenciar da importância que as atividades do CSCRBE tiveram do desenvolvimento da sua personalidade e construção do seu caminho.

Tivemos uma participação superior a 40 pessoas.

### 8.7 - Atendimento social

Este serviço destina – se à comunidade e proporciona o apoio ao preenchimento de impressos; elaboração de cartas e encaminhamento para outros serviços.

Durante o ano de 2024 foram acompanhadas **5 famílias**, em articulação com técnicos: da Cpcj; do Serviço de Ação Social da Câmara Municipal de Beja e Agrupamento de escolas nº 1; entre outros

Este acompanhamento incluiu:

Visitas domiciliarese semanais
Acompanhamento na realização de tarefas domésticas (prioridades e periodicidade)
Acompanhamento na gestão financeira
Acompanhamento na gestão de assuntos de saúde
Acompanhamento na gestão da educação das crianças
Acompanhamento na gestão de assuntos jurídicos
Apoio na gestão das competências parentais / mediação familiar
Reuniões com o agregado para verificação do cumprimento de tarefas

Foram realizados em média:

#### . 10 atendimentos semanais

Os atendimentos distribuíram – se por os seguintes tipos:

Aconselhamento	Pedidos apoio alimentar / roupas	Preenchimento formulários Rsi Preenchimento formulários abono pré-natal Preenchimento formulário abono parental Alteração de agregado familiar Pedidos de apoio jurídico Elaboração de cartas para negociações e dívidas a serviços por incumprimentos de pagamentos Pedido e realização de prova escolar
----------------	----------------------------------	---



## **Centro Social Cultural e Recreativo do Bairro da Esperança**

### **10 - Programas e Projetos**

#### **10.1 - Bpi obras**

Através de uma candidatura pontual efetuada ao Banco Bpi, fomos apoiados no valor de 10.000€ para obras de melhoramento no exterior do edifício centro comunitário.

#### **10.2 – Bpi “ajude uma criança a sorrir”**

Iniciativa promovida pelo Banco Bpi, que visava oferecer presentes de natal a crianças apoiadas por instituições sociais que lutam contra a pobreza infantil;

O Cscrbe recebeu 25 brinquedos que foram entregues a crianças inseridas nas nossas atividades e acompanhadas pela instituição.

#### **10.3 - Missão sorriso**

No ano de 2024 voltamos a ser contemplados pela missão sorriso, iniciativa desenvolvida pela missão continente e fomos recetores em cartão continente de 3,726€

#### **10.4 – Corrida de São Silvestre – Câmara Municipal de Beja**

A corrida de São Silvestre tem uma missão solidária e este ano foi o CSCRBE a instituição selecionada para receber os donativos.

Fomos contemplados com 1.360.80€

#### **10.5 – Doações**

No ano de 2024 fomos recetores de géneros alimentares do continente no valor de 2611.72.



*[Handwritten signatures and initials]*

## Relatório De Atividades E De Contas E Gerência 2024

### 9 - Observatório social

Durante o ano de 2024 foi feita uma recolha de informação através de 23 visitas domiciliárias, a 23 lotes habitacionais e agregados familiares. Totalizando 55 indivíduos.



*[Handwritten signatures and initials in black and blue ink, including the name 'Jorge' and 'H. P.']*

## **Centro Social Cultural e Recreativo do Bairro da Esperança**

### **11 – Impactos**

Perante o que foi a atividade anual do CSCRBE, concluímos que houve um impacto social positivo na intervenção com a comunidade assim como em termos financeiros.

Poderemos afirmar que a continuidade de Centro será uma realidade, voltando a ser mais procurado pela comunidade e criando à sua volta credibilidade e confiança nos nossos sócios, parceiros e fornecedores, bem como a sua projeção fora dos bairros.

Os resultados financeiros deixam-nos confiantes para prosseguirmos com o Plano Estratégico para 2025, definido e aprovado em 22 de novembro de 2024.

A instituição transita para o ano de 2025 com um saldo positivo de 22.523.54€, contudo, temos planos prestacionais mensais com a ISS, com o Banco e a alguns fornecedores. Continuaremos a assumir as nossas responsabilidades, no cumprimento do que foi acordado.



*[Handwritten signatures and initials in blue ink]*

## **Relatório De Atividades E De Contas E Gerência 2024**

Recebemos da Modalfa roupas no valor de 1414,64€ que foram distribuídas por agregados nucleares com e filhos e agregados unitários com necessidade de vestuário. Tivemos uma doação de 400 kg de melão dadas pelo Monte das Palmeiras – Figueira dos Cavaleiros.

### **10.6 – Projeto SHAVE**

- Relatório de Atividades 2024 (ver anexo II)

#### Participação

De 1 de janeiro de 2024 a 31 de janeiro de 2024 tivemos um total de 468 participantes a participar no conjunto das 13 atividades do Shave E9G propostas em candidatura e que estão a decorrer no Bairro da Esperança, Bairro das Pedreiras, Salvada e Escola de Santa Maria.

Destes 468, 60 são participantes diretos e 408 participantes indiretos. 278 são participantes do sexo feminino e 190 do sexo masculino.

281 destes participantes são crianças e jovens, 109 são familiares e 78 são outros elementos da comunidade.

159 Participantes, têm entre 6 a 13 anos, 75 têm entre 14 a 18 anos, 611 têm entre 19 a 25 anos e 173 têm mais de 25 anos.

De realçar que dos 60 participantes diretos, 48 são de etnia cigana.

Em termos da comunidade cigana, participaram no conjunto das atividades, 109 crianças e jovens, 76 familiares e 3 outros elementos desta etnia.

Temos também a participar 13 jovens migrantes do sexo masculino. 10 são jovens oriundos do Brasil, Guiné, Angola e Senegal.



## **Centro Social Cultural e Recreativo do Bairro da Esperança**

visitas domiciliárias, 23 lotes habitacionais e agregados familiares e totalizou 55 indivíduos.

A nossa psicóloga fez um trabalho de treino de competências para crianças e jovens, apoio grupo de crianças de etnia nos Agrupamentos de Escola n.º 1 e n.º 2 para promover a integração e a inclusão destas crianças no meio escolar.

No apoio psicológico foram acompanhadas várias famílias, quer ao nível do projeto SHAVE ou do Centro Comunitário.

O CSCRBE desenvolveu sessões de: Atendimento e Acompanhamento Social; Acompanhamento Psicológico, Observatório Social; Animação Comunitária; Espaço e-Teu; Atividades de Tempos Livres (ATL); Espaço Sénior +.

Colaboramos com todos os nossos parceiros, em rede, pois é essencial um trabalho de partilha e cooperação, não só na identificação dos problemas como na procura das soluções. Trabalhando em conjunto, reforçamos a ideia de que ninguém faz nada sozinho. Num Portugal com muitas desigualdades sociais, como é nosso país, o nosso concelho não foge à regra e por isso temos a obrigação de combater o isolamento e, termos como princípio este trabalho de parceria e em rede.

Nas reuniões do CLAS, momento de partilhar de boas práticas, de experiências e apresentação de projetos inovadores, estamos representados pela nossa Diretora Técnica.

Chegado ao final do ano de 2024 poderemos concluir que, apesar de ainda prevalecerem pontos fracos, nomeadamente ao nível dos espaços físicos para dar resposta com segurança a todas as atividades que estiveram em curso, poderemos dizer que os pontos fortes e as oportunidades durante o ano de 2024, reconhecidas quer pela comunidade,



H. B. e

[Handwritten signature]

[Handwritten signature]

## Relatório De Atividades E De Contas E Gerência 2024

### 12 – Nota final

O Centro Social, Cultural e Recreativo é uma Associação legalizada em 1 de Abril de 1997, pelo Cartório Notarial de Beja, constituída por elementos representantes da Comunidade do Bairro da Esperança. É ainda em simultâneo uma Instituição Particular de Solidariedade Social (IPSS), registada na Direção Geral de Ação Social (DGAS)-Ministério da Solidariedade, desde julho de 1998.

Como já referenciamos, o objetivo principal desta IPSS é promover e apoiar iniciativas de Desenvolvimento Social e Comunitário.

Esta instituição é dirigida por corpos sociais democraticamente eleitos por sufrágio, por períodos de 4 anos,

Desde a sua criação, o Centro Social, Cultural e Recreativo do Bairro da Esperança, já decorreram nove processos eleitorais, tendo sido o último realizado no dia 30 de dezembro de 2024.

Além das duas respostas sociais que o Centro desenvolve, Centro Comunitário, com Acordo de Cooperação Atípico e a Creche, Acordo de Cooperação Típico, a instituição tem ainda estabelecido um acordo de cooperação com o ISS, I.P, para cantina Social, para fornecimento de 37 refeições-

Para além destes acordos, o centro desenvolveu durante o ano de 2024 um protocolo com a Santa Casa da Misericórdia de Beja em que fornece, diariamente, 28 refeições (almoços e jantares).

No que concerne às respostas sociais, como os atendimentos sociais poderemos realçar o diagnóstico social que foi realizado pela Assistente Social e as estagiárias do IPBeja, em que foram feitas várias visitas e atendimentos no centro comunitário, envolvendo 23



**Centro Social Cultural e Recreativo do Bairro da  
Esperança**

*[Handwritten signature]*  
jco lar Hpe

*[Handwritten signature]*  
*[Handwritten signature]*  
*[Handwritten signature]*

**ANEXO I  
ATIVIDADES DA CRECHE**



*[Handwritten signatures in blue ink]*

## **Relatório De Atividades E De Contas E Gerência 2024**

pelos nossos clientes e pelos nossos parceiros foi um sinal de evolução e boas práticas realizadas.

Temos funcionários qualificados e com competência que são a grande mais-valia para o saldo positivo com que transitamos para o ano de 2025.

Agradecemos aos nossos sócios a confiança na Associação e lembramos de que dos 45 sócios que tínhamos em 2023, transitamos com um número quase duplicado.

É com os sócios, com os funcionários, com os corpos sociais e com uma direção presente e interveniente que acreditam que é possível fazer sempre mais e melhor, um projeto com futuro. Um projeto social que merece todo o reconhecimento por parte das Autarquias e dos agentes civis que fazem parte do nosso concelho.

Um bem-haja a todos e todas que com empenho e determinação continuam neste projeto.



## Centro Social Cultural e Recreativo do Bairro da Esperança

	<b>BERÇÁRIO AZUL</b>	<b>BERÇÁRIO VERDE</b>	<b>SALA VERDE</b>	<b>SALA AZUL</b>
<b>Auxiliares de Acção Educativa</b>	2	2	1	1
<b>Educadoras de Infância*</b>	*	*	1	1*
<b>Auxiliar de Serviços Gerais</b>				
<b>Diretora Técnica</b>				

\*A Coordenadora Pedagógica está afeta a ambos os berçários e a uma sala de atividades.

### Foram objetivos gerais do PAA para o ano letivo 2023/2024:

- Proporcionar situações que possam permitir uma boa integração e adaptação das crianças à Creche;
- Desenvolver situações e experiências que promovam a solidariedade, a partilha, a cooperação e princípios que visem uma verdadeira educação para a cidadania;
- Envolver a família e a comunidade educativa em todo o processo educativo de modo a permitir um sentido mais alargado a todas as aprendizagens;
- Estabelecer a relação com realidades e valores diferentes, desenvolvendo atitudes de tolerância, aceitação e respeito pelo outro;



*[Handwritten signatures and initials]*

## Relatório De Atividades E De Contas E Gerência 2024

### Síntese do relatório de avaliação de atividades (2023/2024)

A Creche “O Sonho da Criança” é uma das valências do Centro Social, Cultural e Recreativo do Bairro da Esperança. Desta forma, no total, a Instituição tem capacidade para acolher 43 crianças de ambos os sexos. No referido ano letivo frequentaram a creche (com entradas e saídas), 52 crianças. No final do ano a distribuição do número de crianças por sala era a seguinte:

Quadro nº1 – Número de crianças por sala

	<b>BERÇÁRIO AZUL</b>	<b>BERÇÁRIO VERDE</b>	<b>SALA VERDE</b>	<b>SALA AZUL</b>
<b>Nº DE MENINOS</b>	1	2	6	11
<b>Nº DE MENINAS</b>	7	3	3	6

No referido ano letivo, quatro das crianças que frequentaram a Creche, foram acompanhadas pelos técnicos do Centro de Paralisia Cerebral de Beja.

As crianças encontravam-se integradas nas salas referentes à sua faixa etária mantendo um contacto regular semanal com a educadora destacada pela equipa da Intervenção Precoce do Centro de Paralisia Cerebral de Beja, Terapeuta da Fala e Fisioterapeuta.

A Creche tem uma equipa educativa composta por:



## Relatório De Atividades E De Contas E Gerência 2024

*[Handwritten signature in black ink]*  
*[Handwritten signature in blue ink]*  
*[Handwritten signature in blue ink]*  
*[Handwritten signature in black ink]*

### ANEXO II ATIVIDADES DO SHAVE E9G





*[Handwritten signatures and initials in black and blue ink]*

## Relatório De Atividades E De Contas E Gerência 2024

### Atividades

Na dinamização destas atividades contámos, por vezes, com a colaboração das entidades parceiros do Consórcio, bem como de outros parceiros, num total de 24 parceiros informais em 2024.

Foram realizadas todas as atividades propostas no Plano de Atividades 2024 e enviadas à Direção a 23 de novembro de 2023, à exceção de:

- Em março: Viagem à Serra da Estrela nas férias da Páscoa;
- Em abril: Dia Internacional do Livro Infantil, Dia Mundial da Criatividade e Inovação, Dia Internacional das raparigas nas TIC;
- Em maio: Dia Mundial da Língua Portuguesa, visita aos Bombeiros Voluntários de Beja (não obtivemos resposta por parte desta corporação), visita ao Museu Rainha Dona Leonor;
- Em junho: Dia Europeu da Música;
- Em julho: Dia Mundial das Competências dos Jovens, Dia Mundial da Liberdade de Pensamento, Dia Mundial do Cérebro, Dia Mundial das Bibliotecas, Dia da PSP;
- Em setembro: Dia Mundial do Turismo, Dia Mundial do Coração;
- Em outubro: Dia Nacional da Água;
- Em novembro: Dia Mundial do Cinema, Dia de Consciencialização do Stress, Dia Internacional do Trava Línguas, Dia Mundial da Televisão, Dia Mundial da Ciência;
- Em dezembro: visita a Óbidos.

Não foi possível realizar mensalmente o Ciclo de Tertúlias “Cabeça Sábia, Corpo São” em conjunto com a CPCJ, uma vez que não foi possível a articulação das sessões.



## Centro Social Cultural e Recreativo do Bairro da Esperança

*José*  
*Di.*  
*HP*

### Participação

De 1 de janeiro de 2024 a 31 de janeiro de 2024 tivemos um total de 468 participantes a participar no conjunto das 13 atividades do Shave E9G propostas em candidatura e que estão a decorrer no Bairro da Esperança, Bairro das Pedreiras, Salvada e Escola de Santa Maria.

Destes 468, 60 são participantes diretos e 408 participantes indiretos, 278 são participantes do sexo feminino e 190 do sexo masculino, 281 destes participantes são crianças e jovens, 109 são familiares e 78 são outros elementos da comunidade.

159 participantes têm entre 6 a 13 anos, 75 têm entre 14 a 18 anos, 611 têm entre 19 a 25 anos e 173 têm mais de 25 anos.

De realçar que dos 60 participantes diretos, 48 são de etnia cigana.

Em termos da comunidade cigana, participaram no conjunto das atividades, 109 crianças e jovens, 76 familiares e 3 outros elementos desta etnia.

Temos também a participar 13 jovens migrantes do sexo masculino. 10 são jovens oriundos do Brasil, Guiné, Angola e Senegal.

Na Medida I e II propostas em candidatura ultrapassámos as metas propostas (verificar relatório de avaliação enviado ao Programa Escolhas em outubro 2024).



## Relatório De Atividades E De Contas E Gerência 2024

- Intervenção na Escola Mário Beirão – Projeto “Histórias com Etnia” – com alunos e alunas de etnia cigana das turmas de 5º, 6º e CEF da Escola Mário Beirão, em conjunto com as técnicas do Agrupamento de Escolas No 2 de Beja;
- Participação no Encontro de Promotores Distritais e Regionais de Futebol de Rua (Viseu);
- Realização de 3 almoços com mães ciganas;
- Participação no Clube Escolhas (fomos bicampeões regionais e 3o classificado na final em Oeiras onde tivemos 3 dias com 11 jovens); formação da claque de apoio à equipa;
- Participação no programa Got Talent Portugal na RTP;
- Realização de atividades na Global Money WEEK;
- Realização de iniciativas no âmbito do Escolhas de Portas Abertas: 3 atuações musicais na cidade, ida à Rádio Vidigueira e participação em programa em direto, intercâmbio com projeto SER + Futuro E9G de Serpa – oficina de construção de papagaios de papel;
- Realização da exposição "25 de abril... Um Olhar de Esperança" no âmbito das comemorações do 50.o aniversário do 25 de abril (exposição fez parte da programação das atividades da Comissão Dinamizadora das Comemorações do 50.º aniversário do 25 de abril em Beja);
- Comemoração do Dia do Cigano: sessão de embelezamento com mães ciganas na Quinta de Santo António; participação e atuação musical no almoço intercultural promovido pela EAPN Beja;
- Elaboração de um laço azul no âmbito da Campanha " Laço Azul - Sensibilização para a Prevenção dos Maus-Tratos Infantis" promovida pela CPCJ;
- Realização de sessões de estimulação cognitiva no âmbito da atividade Intervenção Sócio Educativa no Centro Escolar de Santa Maria;
- Realização da atividade Artes, Expressões e Literacias no Centro Escolar de Santa Maria;
- Realização de workshops com a Associação Pax Jovem e a CAIS;



*[Handwritten signatures and initials in blue ink]*

## **Centro Social Cultural e Recreativo do Bairro da Esperança**

O Desafio Mensal do Dinamizador Comunitário também não foi realizado entre julho e dezembro devido à saída do Rodrigo Carvalho e entrada do Ivo Cavaco. Em 2025, os Desafios já foram retomados.

Apesar de algumas atividades propostas no Plano de Atividades não terem, por motivos diversos, sido cumpridas, foram realizadas um conjunto de outras atividades com destaque para:

- Colaboração no secretariado e apoio logístico da Sessão Explicativa da CNIS sobre o Acordo 2023/2024;
- Realização de intercâmbios com AMCF – Associação de Moradores Casal Figueira em Setúbal e Beja com almoços convívios;
- Participação no desfile de Carnaval em Cuba;
- Celebração do Dia de São Valentim com um Churrasco da Amizade no Penedo Gordo;
- Visita à exposição estática de meios - proteção civil e segurança na Casa da Cultura, inserida nas comemorações do Dia Internacional da Proteção Civil;
- Realização da atividade Bairro Sorridente (Bairro das Pedreiras) em parceria com a turma de 12º ano do curso Técnico/a de Apoio Psicossocial da delegação de Beja da Escola Profissional Bento de Jesus Caraça;
- Participação no peditório “Cáritas – Amor que transforma”;
- Realização da Semana da Mulher: sessão informativa com a Liga Portuguesa contra o Cancro – Beja; sessão “As mulheres e a arbitragem” com a Associação de Futebol de Beja; sessão "Abraçar as raízes e valorizar a Mulher" com o Centro Qualifica; animação musical com Paulo Colaço;
- 3 intercâmbios com os/as alunos/as do PIEF da Escola Secundária de Moura e projetos Compartes E9G e Aventurarte E9G (Programa Escolhas); sessões de música e temáticas, entre eles, uma sobre “Igualdade de género e o papel da mulher na sociedade”;



Handwritten signatures in blue ink, including the name 'James' and other illegible signatures.

## Relatório De Atividades E De Contas E Gerência 2024

- Participação na sessão "Somos Todos Estrangeiros" promovida pela Santa Casa da Misericórdia de Beja no âmbito das comemorações do Dia Mundial do Refugiado;
- Realização de um campo de férias na Casa Escolhas em Castelo Branco (Fundão); Peddypaper, oficina de escrita criativa, idas a praias fluviais em Castelo Novos e noutras freguesias do concelho do Fundão, arborismo, visita à Casa do Bombo em Lavacolhos, visita às Casas dos Ofícios em Souto da Casa;
- Apoio na Noite de Fados promovida pelo CSCRBE;
- No Verão: idas à piscina municipal e praia fluvial dos 5 Reis; realização de caminhadas; ida à praia de Quarteira;
- Integração de um jovem do sexo feminino e 1 do sexo feminino no programa de Voluntariado Jovem para as Florestas e Natureza em Beja #bejasafeforest (Câmara Municipal de Beja) e em voluntariado no CSCRBE com os idosos no mês de agosto 2024;
- Recebemos alguns músicos nas Oficinas de Música e Dança: Paulo Colaço, Fernando Baletas, João Cataluna, Jorge Belchior, Tiago Bento;
- Realização de atividades inter-geracionais com os idosos que frequentam o espaço Convívio + no CSCRBE;
- Ações de limpeza na zona exterior do complexo desportivo do Centro de Cultura e Desporto do Bairro da Conceição em articulação com aquele Clube e no exterior do CSCRBE;
- Duas jogadoras do Shave E9G foram chamadas às seleções de Beja e Algarve, respetivamente, para participarem na Fase Final da Liga Algarve de Futebol de Praia;
- 1 jogadora do Shave foi chamada à seleção distrital de futebol de rua na final nacional;
- Intercâmbios com os meninos e meninas que frequentam o ATL da Junta de Freguesia de Baleizão e o ATL da Tempos Brilhantes em Beringel;



## Centro Social Cultural e Recreativo do Bairro da Esperança

- Visita à Ovibeja e atuação musical no espaço ACOS +;
- Participação com um “bar” na iniciativa da União dos Sindicatos de Beja no 1º de Maio no Jardim Público de Beja;
- Realização de campanha solidária para ajudar o Anselmo (menino residente no Bairro da Esperança que tem paralisia cerebral);
- Participação e animação musical numa sessão com a comunidade cigana residente na freguesia de Corte do Pinto (Mértola) a convite da CPCJ de Mértola;
- Visita à Beja Romana;
- Participação no showcooking sírio promovido pela Santa Casa da Misericórdia de Beja;
- Receção de alunos e alunas do Agrupamento de Escolas de Aljustrel e de uma turma ERASMUS da Suécia;
- Demonstração de Jiu Jitsu;
- Jogos de futsal e futebol com ART Castro Verde em Beja e Castro Verde;
- Workshops de Culinária;
- Viagem à praia de Quarteira;
- Participação e animação musical no evento "O Futuro Começa Agora!" promovido pela EAPN Portugal no Porto;
- Participação no Torneio Distrital de Futebol de Rua com 2 equipas masculinas e 2 equipas femininas;
- Apoio na realização da festa de final de ano da Creche "O Sonho da Criança" e Santos Populares;
- Realização de 2 ações de sensibilização com a PSP: "Álcool, drogas e bullying" e “Medidas de Segurança com Idosos”;
- Idas ao Parque da Cidade e Jardim Público e realização de atividades nos locais;
- Participação na visita a Fátima promovida pelo CSCRBE;
- Participação e animação musical na sessão de encerramento da Exposição "Cantinho da Criatividade" do projeto Ser + Social / Incubadora de Inovação Social do Baixo Alentejo;



## **Relatório De Atividades E De Contas E Gerência 2024**

- Jogo amigável com a Associação Pax Jovem no âmbito do Projeto FAIR SPORT AND INCLUSION;
- Atuação musical na iniciativa "SER NATAL 2024: “Onde Dezembro Encontra o Calor do Verão” promovida pela Santa Casa da Misericórdia;
- Participação e ajuda logística na Corrida de São Silvestre promovida pela Câmara Municipal de Beja.

### **Acompanhamentos – Psicoespaço**

Mantivemos o acompanhamento de psicologia, terapia da fala e terapia ocupacional com a Psicoespaço, com quem iniciámos também intervenção com participantes do projeto que frequentam a Escola de Santa Maria. Em simultâneo, continuam a ser realizadas sessões no CSCRBE.

### **Reuniões de Equipa, Consórcio e Assembleias de Jovens**

O Shave E9G realizou com a habitual regularidade as reuniões de equipa e as Assembleias de Jovens. O mesmo não aconteceu com as Reuniões de Consórcio. Deviam ter sido realizadas 6 e foram realizadas 3 por falta de quórum. Nestas, para além do(s) representante(s) da entidade gestora/promotora tivemos 3 presenças do Agrupamento de Escolas Nº 2, Cáritas e EAPN, 2 da Alentejo XXI, 1 do Agrupamento de Escolas Nº 1, Câmara Municipal de Beja e União de Freguesias de Salvador e Santa Maria da Feira.

### **Estágios**

Ao longo ano recebemos vários alunos para realização de Formação em Contexto de Trabalho.



## **Centro Social Cultural e Recreativo do Bairro da Esperança**

- Participação nos Jogos Sem Fronteiras e nas atividades da Semana da Juventude na praia dos 5 Reis promovidos pela Câmara Municipal de Beja;
- Visita à Feira Patrimónios do Sul;
- Participação nos workshops de break dance e na peça “Miguel e Miquelina” no âmbito do Festival Futurama;
- Celebração do Halloween com Casa Assombrada e lanche convívio;
- Apoio à Associação check In no âmbito do projeto MAMYS;
- Participação no magusto sénior organizado pela União de Freguesias de Salvador e Santa Maria da Feira na antiga Escola Primária do Bairro da Conceição;
- Realização de um Magusto no São Martinho em parceria com a equipa de RSI da Cáritas Diocesana de Beja;
- Apresentação do livro “Chega de Adiar” de André Rosa no CSCRBE;
- Receção da turma do CTESP de Gestão de Organizações Sociais do IPBeja;
- Realização de uma sessão de esclarecimento e atividade de expressão plástica e artística sobre Comportamentos Aditivos e Dependências com a Associação ARISCO no âmbito do projeto Cuida-te + do IPDJ;
- Participação na sessão da final regional do Alentejo do Prémio Boas Práticas de Voluntariado, que se realizou no auditório do IPDJ de Portalegre;
- Participação na Marcha pela Paz - "Passos da Paz" promovida pela Cáritas;
- Realização de sessões sobre bullying e direitos humanos com a Unidos pelos Direitos Humanos – Beja;
- Realização da iniciativa “É Natal no Bairro” com sessões de música com o grupo Os Alentejanos, magia, sessões de yoga para crianças e séniores, visita ao Castelo de Beja, atividades com a Psicoespaço;
- Realização de sessão de esclarecimento sobre orientação sexual e identidade de género com a AMPLOS;
- Atuação musical na Festa de Natal da Santa Casa da Misericórdia;
- Realização da Gala Shave E9G;



## Relatório De Atividades E De Contas E Gerência 2024

*[Handwritten signatures in blue ink]*  
yabris

### ANEXO III

## RELATÓRIO DE ATIVIDADES E CONTAS DO ANO 2024



*[Handwritten signatures in black and blue ink]*

**Centro Social Cultural e Recreativo do Bairro da  
Esperança**

A Coordenadora do Shave E9G

*[Handwritten signature in blue ink]*



*[Handwritten signatures and initials in blue ink, including 'M. P. S.', 'J. J. S.', and 'R.']*

## Relatório De Atividades E De Contas E Gerência 2024

### Balanco

Rubricas	2024	2023
<b>ATIVO</b>		
<b>Ativo não corrente</b>		
Ativos fixos tangíveis	369.529,39	378.621,72
Ativos Intangíveis		
Prop. De Investimento		
Outros activos financeiros	1.271,05	1.271,05
Subtotal	370.800,44	379.892,77
<b>Ativo corrente</b>		
Clientes	3.257,20	2.905,20
Estado e outros entes públicos	105,48	152,12
Outras Contas a Receber	7.440,30	2.000,00
Caixa e depósitos bancários	8.318,63	20.360,57
Subtotal	19.121,61	25.417,89
<b>Total do ativo</b>	<b>389.922,05</b>	<b>405.310,66</b>
<b>Fundos Patrimoniais e Passivo</b>		
<b>Fundos Patrimoniais</b>		
Fundos	325.690,00	325.690,00
Resultados transitados	(100.750,54)	(116.940,73)
Outras variações de Fundos Patrimoniais		
Subtotal	224.939,46	208.749,27
<b>Resultado liquidado do exercício</b>	<b>22.523,54</b>	<b>16.190,19</b>
<b>Total Fundos Patrimoniais</b>	<b>247.463,00</b>	<b>224.939,46</b>
<b>PASSIVO</b>		
<b>Passivo não corrente</b>		
Financiamentos obtidos	33.477,97	30.514,01
Estado e outros entes públicos	18.278,89	47.028,03
Subtotal	51.756,86	77.542,04
<b>Passivo corrente</b>		
Fornecedores	14.526,00	32.279,97
Estado e outros entes públicos	20.187,25	15.560,25
Financiamentos obtidos		
Outras contas a pagar	55.988,94	54.988,94
<b>Total Passivo Corrente</b>	<b>90.702,19</b>	<b>102.829,16</b>
<b>Total Passivo</b>	<b>142.459,05</b>	<b>180.371,20</b>
<b>Total do Capital Próprio e do passivo</b>	<b>389.922,05</b>	<b>405.310,66</b>



*Handwritten signatures and initials in black and blue ink, including 'HBO', 'João', and 'Ri'.*

## Centro Social Cultural e Recreativo do Bairro da Esperança

### CONTAS

#### Demonstrações de resultados por natureza

Exercício 2024 Moeda: Euro

Conta Pos	Neg	Rendimentos e Gastos	2024	2023
71/72		Vendas e serviços prestados	65.883.33	95.392.93
75		Subsídios à exploração	657.875.73	557.155.47
73		Variação de Inventários na produção		
74		Trabalho para a própria entidade		
	61	Custo das mercadorias vendidas e das matérias consumidas	-93.422.23	-133.424.09
	62	Fornecimentos e serviços externos	-123.562.48	-106.090.05
	63	Gastos com o pessoal	-470.638.61	-424.198.30
7622	652	Ajustamentos de inventários (perdas/ reversões)		
7621	651	Imparidade de dívidas a receber (perdas /reversões)		
763	67	Provisões (aumentos/ reduções)		
7623/	653/8	Imparidade de ativos não depreciables / amortizáveis		
8		(perdas/reversões)		
77	66	Aumentos/ reduções de justo valor		
78		Outros rendimentos e ganhos	5.218.05	51.329.21
	68	Outros gastos e perdas	-2.747.22	-3.292.64
		Resultado antes de depreciações, gastos de financiamento e impostos	38.606.57	36.872.53
761	64	Gastos/ reversões de depreciação e de amortização	-10.834.47	-15.169.65
		Resultado Operacional (antes de gastos de financiamento e impostos)	27.772.10	21.702.88
79		Juros e rendimentos similares obtidos		
	69	Juros e gastos similares suportados	-5.248.56	-5.512.69
		Resultados antes de impostos	22.523.54	16.190.19
812		Impostos sobre o rendimento do período		
		<b>Resultado líquido do período</b>	<b>22.523.54</b>	<b>16.190.19</b>



## Relatório De Atividades E De Contas E Gerência 2024

### Principais políticas contabilísticas

Bases de mensuração usadas na preparação das demonstrações financeiras:  
As demonstrações financeiras anexas foram preparadas a partir dos registos contabilísticos da Instituição e em conformidade com a normalização contabilística do sector não lucrativo – SNC-ESNL, fato já anteriormente sinalizado.

### Caixa e depósitos bancários

Os montantes incluídos na rubrica caixa e seus equivalentes correspondem aos valores em caixa e depósitos bancários, ambos imediatamente realizáveis.

### Ativos Fixos Tangíveis

Os activos fixos tangíveis adquiridos após aquela data encontram-se registados ao custo de aquisição, deduzido das correspondentes depreciações.  
As depreciações são calculadas, após a data em que os bens estejam disponíveis para serem utilizados, pelo método da linha reta ou em conformidade com o período da vida útil estimado para cada grupo de bens, em Sistema de duodécimos.

As taxas de depreciação utilizadas correspondem aos seguintes períodos de vida útil estimada:

Ativos Fixos Tangíveis	Vida útil estimada
Edifícios e outras construções	20 a 50 anos
Equipamento de transporte	5 anos
Equipamento administrativo	Entre 2 a 8 anos
Outros ativos fixos tangíveis	Entre 2 a 8 anos

### Rédito

O rédito foi escriturado de acordo com o justo valor da contraprestação recebida ou a receber.

### Instrumentos financeiros

Os instrumentos financeiros encontram-se valorizados de acordo com os seguintes critérios;

### Clientes e outras dívidas a terceiros

As dívidas de clientes estão mensuradas ao custo menos qualquer perda de imparidade e as dívidas de «outros terceiros» ao custo.

### Fornecedores e outras dívidas a terceiros

As contas de fornecedores e de outros terceiros encontram-se mensuradas pelo método do custo.

### Empréstimo

Os empréstimos são registados no passivo pelo custo.

### Periodizações



## Centro Social Cultural e Recreativo do Bairro da Esperança

*[Handwritten signatures and initials in blue ink]*

### Anexo às demonstrações financeiras

#### -IDENTIFICAÇÃO DA ENTIDADE

##### Designação da entidade:

O CENTRO SOCIAL CULTURAL E RECREATIVO DO BAIRRO DA ESPERANÇA

##### Sede

Rua do Carmo Velho Edifício Centro Comunitário  
7800-160 Beja

##### NIPC

503991708

##### Natureza da atividade

O centro social cultural e recreativo do bairro da esperança é uma Instituição Particular de Solidariedade Social (IPSS), tutelada pelo Ministério da solidariedade e da segurança social, que tem como principal objeto atividades de cuidados para crianças e pessoas idosas bem como o acompanhamento de pessoas carenciadas.

Sempre que não exista outra referência os montantes encontram-se expressos em unidade de euro.

##### Referencial contabilístico de preparação das demonstrações financeiras

As demonstrações financeiras foram elaboradas de acordo com o Sistema de Normalização Contabilística para as Entidades do Setor Não Lucrativo (SNC-ESNL) aprovado pelo Decreto-Lei nº 36-A/2011, de 9 de Março.

As demonstrações financeiras foram preparadas de acordo com os registos contabilísticos da Entidade.

##### Indicação e comentário das contas do balanço e da demonstração dos resultados cujos conteúdos não sejam comparáveis com os do exercício anterior

a) Os valores constantes das demonstrações financeiras do período findo em 31 de Dezembro de 2024 são comparáveis em todos os aspetos significativos com os valores do período de 2023.



*[Handwritten signatures and initials in black and blue ink]*

## Relatório De Atividades E De Contas E Gerência 2024

- a) Os ativos fixos tangíveis e intangíveis adquiridos encontram-se registados ao custo de aquisição, deduzido das correspondentes depreciações.
- b) As depreciações foram efetuadas pelo método da linha reta, em sistema de duodécimos.
- c) Vidas úteis foram determinadas de acordo com a expectativa de afetação do desempenho. A quantia escriturada bruta, as depreciações acumuladas, reconciliação da quantia escriturada no início e no fim do período mostrando as adições e as amortizações, foram desenvolvidas de acordo com o seguinte quadro:

### Ativos Fixos Tangíveis

Descrição do Ativo Fixo Tangível	31-12-2023	Adições	Revalorizações	Abate	Transferências	31-12-2024
Edifícios e outras construções	519.946.58					519.946.58
Equipamento básico	91.309.15	1.742.14				93.051.29
Equipamento de Transporte	36.795.38					36.795.38
Equipamento administrativo	22.045.21					22.045.21
<b>Ativo tangível bruto</b>	<b>670.096.32</b>	<b>1.742.14</b>				<b>671.838.46</b>
Depreciações acumuladas	291.474.60	10.834.47				302.309.07
Perdas por imparidade e reversões acumuladas						
<b>Depreciações acumuladas</b>	<b>291.474.60</b>	<b>10.834.47</b>				<b>302.309.07</b>
<b>Ativo tangível líquido</b>	<b>378.621.72</b>	<b>(9.092.33)</b>				<b>369.529.39</b>

### Inventários

**Quantia de inventários reconhecida como gastos durante o período:**

Quantia de inventários reconhecida como gastos durante os períodos findos em 31 de Dezembro de 2024, detalham-se conforme segue:

Movimentos	Matérias-primas, subsidiárias e de consumo
Saldo Inicial	
Compras	93.422.23
Saldo Final	
Gastos do Exercício	93.422.23

### Rédito

Quantia de cada categoria significativa de rédito reconhecida durante o período incluindo o rédito proveniente de



## Centro Social Cultural e Recreativo do Bairro da Esperança

As transações são contabilisticamente reconhecidas quando são geradas, independentemente do momento em que são recebidas ou pagas. As diferenças entre os montantes recebidos e pagos e os correspondentes rendimentos e gastos são registados nas rubricas «Outras contas a receber e a pagar» e «Diferimentos».

### **Benefícios de empregados**

Os benefícios de curto prazo dos empregados incluem salários, diuturnidades, subsídio de transporte, subsídio de alimentação, subsídio de férias e de Natal, bolsas de formação e de estágio e quaisquer outras retribuições adicionais decididas pontualmente pela Direção.

As obrigações decorrentes dos benefícios de curto prazo são reconhecidas como gastos no período em que os serviços são prestados, numa base não descontada por contrapartida do reconhecimento de um passivo que se extingue com o pagamento respetivo.

### **Eventos subsequentes**

Não existem eventos subsequentes de divulgação

### **Principais pressupostos relativos ao futuro**

As demonstrações financeiras foram preparadas numa perspetiva de continuidade, embora com uma contenção de custos necessária.

## Fluxo de caixa

Desagregação dos valores inscritos na rubrica de caixa e em depósitos bancários.

Descrição	Conta	Montante	Observação
Caixa	11	86.83	
Depósitos à ordem	12	8.231.80	
<b>Total</b>		<b>8.318.63</b>	

### **– Políticas contabilísticas, alterações nas estimativas contabilísticas e erros:**

Todos os erros detetados relativamente a períodos anteriores são corrigidos por reexpressão retrospectiva pelo que o comparativo reexpresso respeita a característica qualitativa da comparabilidade.

## Ativos fixos tangíveis e intangíveis



*Handwritten signatures and initials:*  
Hoy H2e  
Loko  
Ri

## Relatório De Atividades E De Contas E Gerência 2024

Em 31 de Dezembro de 2023 e 2024. A rubrica de «Estado e outros entes públicos» apresentava a seguinte decomposição

Estado e Outros entes públicos	31-12-2023			31-12-2024		
	Corrente	Não corrente	Total	Corrente	Não corrente	Total
<b>Ativos</b>						
Iva a Recuperar	152.12		152.12	105.48		105.48
<b>Total</b>	<b>152.12</b>		<b>152.12</b>	<b>105.48</b>		<b>105.48</b>
<b>Passivos</b>						
Retenção de imposto sobre rendimentos pessoal dependente	3.859.50		3.859.50	6.407.00		6.407.00
Retenção de imposto sobre rendimentos pessoal independente	153.06		153.06	255.10		255.10
Contribuições para a segurança social	58.575.72		58.575.72	31.804.04		31.804.04
<b>Total</b>	<b>62.588.28</b>		<b>62.588.28</b>	<b>38.466.14</b>		<b>38.466.14</b>

A Direção  
*Handwritten signature: Fernando José Pereira Soares*

C.C. n° 26850  
*Handwritten signature: Fernando José Soares*



## Centro Social Cultural e Recreativo do Bairro da Esperança

Rubricas	31-12-2023	31-12-2024
Mensalidades Creche	947.40	
Mensalidades Espaço Sénior	9.217.77	12.632.44
Bar/Refeições (Utentes)	20.816.03	23.694.61
Diversos	1.417.73	4.737.78
C.R.S.S.	514.716.30	566.266.71
I.E.F.P.	39.645.17	27.205.97
Refeições (Cantina Social )	62.994.00	24.818.50
Outros Rendimentos	54.123.21	69.621.10
<b>Total Outros Rendimentos e ganhos</b>	<b>703.877.61</b>	<b>728.977.11</b>

### Acontecimentos após a data do balanço

Após a data do Balanço não houve conhecimento de eventos ocorridos que afetem o valor dos ativos e passivos das demonstrações financeiras do período.

## Instrumentos financeiros

### Políticas contabilísticas

Bases de mensuração utilizadas para instrumentos financeiros e outras políticas contabilísticas utilizadas para a contabilização de instrumentos financeiros relevantes para a compreensão das demonstrações financeiras.

### Fornecedores/Clientes/ outras contas a receber e a pagar/ pessoal

Em 31 de Dezembro de 2023 e 2024, a rubrica de fornecedores/clientes/ outras contas a receber e a pagar apresentava a seguinte composição:

Descrição	31-12-2023			31-12-2024		
	Ativos financeiros mensurados a custo	Perdas por imparidade acumuladas	Total	Ativos financeiros mensurados a custo	Perdas por imparidade acumuladas	Total
<b>Ativos</b>						
Clientes	2.905.20		2.905.20	3.257.20		3.257.20
Outras contas a receber	2.000.00		2.000.00	7.440.30		7.440.30
<b>Total do ativo</b>	<b>4.905.20</b>		<b>4.905.20</b>	<b>10.697.50</b>		<b>10.697.50</b>
<b>Passivos</b>						
Fornecedores	32.279.97		32.279.97	14.526.00		14.526.00
Outras contas a pagar	54.988.94		54.988.94	55.988.94		55.988.94
Financiamentos Obtidos	30.514.01		30.514.01	33.477.97		33.477.97
<b>Total do Passivo</b>	<b>117.782.92</b>		<b>117.782.92</b>	<b>103.992.91</b>		<b>103.992.91</b>

## Outras informações

### Estado e outros entes públicos



## Centro Social Cultural e Recreativo do Bairro da Esperança

# Parecer do Conselho Fiscal

Nos termos da lei e dos Estatutos do Centro Social, vimos colocar à vossa apreciação o nosso parecer sobre o Relatório de Contas do Exercício referente ao ano de 2024 do Centro Social, Cultural e Recreativo do Bairro da Esperança.

Dentro das competências e responsabilidades que são inerentes ao Conselho Fiscal, reunimos com a presidente, o tesoureiro, a administrativa e a TOC para analisarmos o exercício das atividades da Instituição, verificando a forma correta e apropriada como a mesma foi gerida nos termos das regras estabelecidas.

O Conselho Fiscal do Centro Social, Cultural e Recreativo do Bairro da Esperança regista com apreço toda a colaboração prestada pela direção.

Analizamos o Relatório de Contas do exercício do ano de 2024, tendo verificado que as mesmas se encontram elaboradas de forma transparente.

Face ao exposto, somos de propor à Assembleia Geral, que o Relatório e Contas de Exercício do ano de 2024 do Centro Social, Cultural e Recreativo do Bairro da Esperança seja aprovado.

Beja, 24 de março de 2025

O Conselho Fiscal,

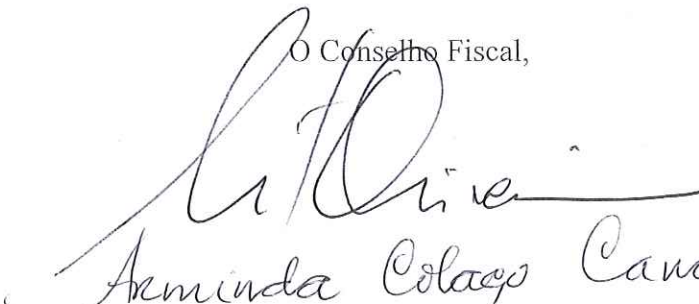
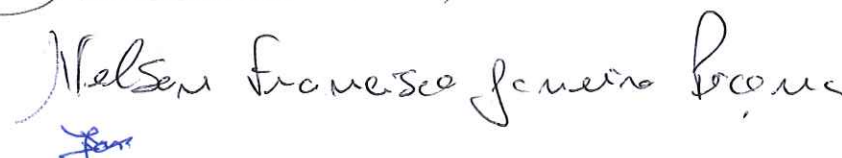
  
Arminda Colaco Canario  
  
Nelson Francisco Gomes  
